JORNADA

LA PAZ, LUNES 17 | ENERO 2005

Evo Morales afirma que deben aplicarse medidas de fondo

Nacional (Pág. 4A)

Uruguayo Danubio ganó título de Mundialito Sub'15 en Santa Cruz

Deportes (Pág. 9A)

Comienzan hoy en todo el país las inscripciones escolares

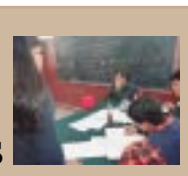

Nacional (Pág. 2A)

CIRCULACIÓN NACIONAL • AÑO XL | www.JornadaNet.com | EDICIÓN Nº 13.432 • Bs. 2 EN TODO EL PAÍS

Foto: JATHA

*Los jóvenes mayores de 18 años tienen la obligación de hacer su servicio militar. Es el primer escalón.*

## Hoy los recintos militares reciben a nuevos postulantes

Desde hoy los jóvenes mayores de 18 años podrán presentarse a los diferentes cuarteles del país para cumplir con el servicio militar obligatorio, confirmó el Ministro de Defensa, Gonzalo Arredondo. En cada recinto militar hay cierta capacidad para recibir a los nuevos postulantes.

Nacional (Pág. 2A)

# Los Sin Tierra tomaron granja de rehabilitación de Miguillas en Belén

*Los campesinos que estaban armados con algunas escopetas y machetes, desalojaron a tres policías que resguardaban las 1.800 hectáreas. La toma fue pacífica.*

Nacional (Pág. 4A)

Foto: JATHA

**INTENSIFICARÁN EL CONTROL DEL SOAT EN TODO EL PAÍS**

*A partir de las 7:00 de hoy empieza el control en varios puntos fijos del país, pero también Tránsito indicó que desplegará unidades móviles. La instrucción es que bus que no tenga Soat no podrá salir de la Terminal.*

Nacional (Pág. 5A)

**EXIGEN DEROGATORIA DE DECRETO** 4A

## Campesinos de Potosí inician bloqueo contra el "gasolinazo"

El Secretario Ejecutivo de la FDUTCP, Florencio Peralta, advirtió que la medida no será levantada hasta que el Presidente Mesa, retire el Decreto que afecta a la economía de las comunidades indígenas y originarias del país.

**ESTÁN EN SUCRE** 6A

## Magistrados de España preparan Manual para la Fiscalía

Se trata de la quinta comitiva que llega al país para prestar esta cooperación técnica en el asunto de la implementación de la Carrera Fiscal, gracias al respaldo de la Agencia Española de Cooperación Internacional.

COTEL larga distancia
UNIDOS PARA CONSTRUIR
COTEL

# Hoy los recintos militares reciben a nuevos postulantes

*Los jóvenes mayores de 18 años tienen la obligación de hacer su servicio militar.*

Foto: JATHA

*Desde este lunes los jóvenes mayores de 18 años podrán presentarse a los diferentes cuarteles del país para cumplir con el servicio militar obligatorio.*

La Paz, (Jatha)

**Desde este lunes los jóvenes mayores de 18 años podrán presentarse a los diferentes cuarteles del país para cumplir con el servicio militar obligatorio, confirmó el Ministro de Defensa, Gonzalo Arredondo.**

"El reclutamiento va empezar el lunes 17 de enero, es el primer escalón para renovar y completar la tropa que se va a licenciar", explicó la autoridad.

Arredondo dijo que en cada recinto militar hay cierta capacidad para recibir a los nuevos postulantes, por lo que sólo se admitirá un número determinado y el resto será trasladado a otros lugares.

### JÓVENES MAYORES DE 18 AÑOS

Insistió en que los jóvenes mayores de 18 años tienen la obligación de hacer su servicio militar, pues este documento es imprescindible para postular a cualquier institución.

Asimismo anunció que los licenciamientos de los soldados se están dando paulatinamente y deberán finalizar hasta esta semana en todo el territorio nacional.

### CUPO

Por su parte, el Comandante en Jefe de las Fuerzas Armadas, Almirante Luis Aranda Granados, informó que el Congreso Nacional pidió a esta institución efectuar un estudio para verificar la capacidad que tienen las unidades militares y en base a esa evaluación determinar un nuevo cupo para la recepción de los conscriptos.

"Nuevamente estamos haciendo un reevaluó porque el Congreso Nacional así no los ha pedido y mientras tanto se van a mantener los cupos que han estado en vigencia el año pasado", aseveró el Almte. Aranda.

# Comienzan en todo el país las inscripciones escolares

*Maestros garantizan el inicio de las clases el 3 de febrero*

La Paz, (Jatha)

**Desde este lunes se inician las inscripciones escolares en las capitales de los nueve departamentos del país para alumnos nuevos, mientras que los antiguos tienen garantizado su ingreso, previa regularización.**

El Viceministro de educación, Celestino Choque, dijo que se instruyó a todas las distritales de educación iniciar el proceso de inscripción y que el curso de las siguientes horas se definirá el calendario para las áreas rurales, porque el gobierno no cuenta con personal para ejecutar está actividad.

### NO HAY NECESIDAD DE HACER FILAS: CHOQUE

«De acuerdo a una Resolución evidentemente los alumnos antiguos tienen ya su plaza asegurada inclusive después de 15 días de la iniciación de clases, no hay necesidad de hacer filas lo que sí tienen que hacer es inscribirse con una documentación establecida como es el certificado de nacimiento, libreta de la anterior gestión», declaró Choque.

Consultado sobre las largas filas por padres de familia para conseguir una plaza para sus hijos, pero que el Ministerio buscará la manera de evitar que esto continúe.

Celestino Choque aclaró que está prohibido el pago por una matricula de ingreso, aunque admitió que las juntas escolares pueden autorizar un cobro «módico» con el consentimiento de una asamblea de padres de familia.

### MAESTROS

El dirigente de la Confederación de Maestros, Jorge Valdivieso, garantizó el inició de las labores escolares a partir del jueves 3 de febrero, como se estableció en su último ampliado nacional, pero que paralelamente se organizarán las medidas de presión contra el gobierno.

«En Sucre hemos decidido comenzar las clases, pero para ir preparando las medidas que después vamos a tomar en razón de que el gobierno no ha respondido con el convenio del año pasado, no hemos recibido la respuesta al pliego de peticiones de este año y porque se ha hecho la burla del magisterio urbano», manifestó el dirigente.

# Sistema bancario pierde nueve millones de dólares

La Paz, (Jatha)

• *Obtuvo ganancias*

El sistema bancario empieza la gestión 2005 con una pérdida de nueve millones de dólares como consecuencia de los resultados negativos el año 2004 en los Bancos BISA, Citibank y Económico.

Según la Superintendencia de Bancos y Entidades Financieras la pérdida de las entidades financieras limita el desempeño del sistema bancario, sin embargo existieron otras como los Bancos Mercantil y Santa Cruz que obtuvieron ganancias a pesar de los conflictos sociales por los que atravesó el país.

Para la entidad financiera la situación económica mundial mostró condiciones propicias para el desarrollo de la región, en ese sentido muchos sectores lograron un crecimiento en sus actividades contribuyendo al crecimiento del PIB.

# Se convertirá 10 mil motorizados a Gas Natural Vehicular

La Paz, (Jatha)

El gobierno aseguró que en los próximos meses pondrá en marcha un proyecto para convertir 10 mil motorizados que funcionan con diesel, gasolina o gas licuado de petróleo (GLP) a gas natural vehicular (GNV). Aunque admitió no saber de dónde sacarán los recursos para ese propósito.

El Viceministro de Transportes, Mauricio Navarro, explicó que en una primera instancia se consideró la opción de transformación de tres mil vehículos, pero por los problemas suscitados a raíz del alza de los carburantes el Ejecutivo resolvió cambiar el plan con la ampliación a 10 mil movilidades.

«Lo que más interesa es empezar con ciudades de La Paz, El Alto y Santa Cruz, donde el parque automotor es mayor para la conversión», afirmó la autoridad.

En el caso de los motorizados que funcionan con diesel, el cambio tendrá un costo aproximado de tres mil dólares y consiste en adaptar el motor para que pueda ser cargado con el 30 por ciento de este combustible y 70 por ciento de GNV.

# Barragán: No era posible mantener contrato con aguas del illimani

Redacción JORNADA

• *José Barragán*

El Viceministro de Servicios Básicos, José Barragán, dijo que rescindir el contrato con Aguas del Illimani no es una señal contra las inversiones y esa medida representó, también garantizar la seguridad jurídica de quienes en El Alto, podían postergar su acceso a este servicio por cerca de 10 años.

El mantener la concesión con Aguas del Illimani, dentro de los términos acordados al momento de la firma del contrato, postergaba, por varios años la conexión de este servicio a cerca de 200.000 personas que no se encuentran dentro de la cobertura prevista en la concesión.

Barragán informó que desde noviembre de 2003, se trató de modificar concertadamente el contrato de concesión sin ningún resultado, porque la empresa se negó al pedido argumentando que no existía competencia institucional para plantear este tema.

JORNADA

Miembro de la **Asociación Mundial de Periódicos** y de la **Sociedad Interamericana de Prensa**

# Reflexiones sobre el ejercicio del poder

La ambición de algunos políticos por llegar al poder no tiene límites. Unos luchan con toda clase de recursos por conservar el poder y otros por arrebatarlo. Amigos de hoy se convierten en tenaces enemigos mañana y muchas veces las lealtades se compran y venden al mejor postor.

En los últimos días se han producido hechos que deben mover a la reflexión. Las medidas adoptadas tanto del gobierno como de los distintos sectores ha agudizado la crisis política y social.

Las reacciones, tanto de sectores políticos, cívicos, regionales, como del gobierno, demuestran un grado de inmadurez e irresponsabilidad. Mientras desde el Ejecutivo se pretendió desestabilizar al Parlamento creando una bancada oficialista.

Realmente la ambición del poder marea. Así como el poder puede producir riqueza, construir y generar los más altos valores, también puede envilecer, según como se ostente o se detente ese mágico concepto tras del cual corren los políticos, los sindicalistas, y la mayoría de gente que quiere saborear de esa panacea.

A muchos políticos les gusta decir que la ciencia es poder y el ejercer poder es una ciencia. Pero lamentablemente, parecen olvidar ese significado apenas tienen la sartén por el mango. Este concepto es definido por el diccionario como la facultad de decidir, determinar y hacer. Poder es autoridad, dominio sobre algo, tener el control, ejercer fuerza, capacidad de lucha. Es la diferencia entre hacer algo y dejar pasar. La capacidad para saber aprovechar el momento y las oportunidades tomando decisiones correctas.

Pero fundamentalmente, es autoridad, pues de ella dimana la legitimidad del poder que nace en la voluntad de las mayorías para conceder a alguien, mediante el voto, esa autoridad que implica obediencia voluntaria, en un marco de reglas contenidas en los cuerpos legales y muy particularmente en la Constitución Política del Estado. ¡Qué lejos están nuestros gobernantes y líderes de comprender esos conceptos!, cuando se vulnera la CPE o se incumplen promesas y juramentos. La corrupción y la impunidad son un ejemplo de cómo puede olvidarse la responsabilidad con la sociedad y el país.

Lo que debe preocupar profundamente es el ejercicio del poder legítimo, aquel que nace de la voluntad popular.

El poder político ha sido transferido a los mecanismos de presión, vengan de donde vengan, siempre que tengan el poder de bloquear, paralizar y ejercer fuerza sobre el gobierno y la sociedad.

Muchas veces ese poder, en manos del sindicalismo edificador, logra conquistas sociales importantes, como el caso de la recuperación de la empresa de agua potable y alcantarillado de La Paz. Otras veces, puede desencadenar daños irreparables, como la distorsión de la voluntad del pujante del pueblo cruceño, al que grupos de poder lo quieren conducir por rumbos extraviados que atentan contra la unidad del país. El ejercicio del poder requiere de una cabal comprensión de lo que es la democracia y la libertad. La libertad implica tener opciones, alternativas para poder elegir un destino. Cuando un poder impone su voluntad y no ofrece alternativas ni posibilidad a otras salidas, desaparece ese concepto esencial de la libertad y se consuma la transferencia del poder de quien la ostenta a quien la detenta. Pareciera que el poder coyuntural está en los grupos de presión y el gobierno se ha convertido en el administrador de conflictos.

*El ejercicio del poder requiere de una cabal comprensión de lo que es la democracia y la libertad. La libertad implica tener opciones, alternativas para poder elegir un destino.*

JORNADA

Fundado el
4 de noviembre de 1964

Teresa Aranda de Ríos
**P**residente del **D**irectorio

David Ríos Aranda
**D**irector **E**jecutivo

Jenny Rodríguez Araníbar
**Jefe de Redacción**

Almirante Grau N° 672
(zona San Pedro)
Casilla: 1628
Teléfonos: 2488163 - 2487487
Fax: (591) (2) 487487
e-mail: cartas@jornadanet.com
www.JornadaNet.com

EMPRESA EDITORIAL
Aurios S.R.L.

# Un tsunami cada semana

**José Carlos García Fajardo**

Los ciudadanos de la UE están consternados por las terribles consecuencias del maremoto en el Golfo de Bengala. Los telediarios repiten sin cesar imágenes de las playas afectadas en Sumatra, Tailandia, India y Sri Lanka. Los corresponsales pronuncian nombres de exóticos lugares con tal familiaridad que los espectadores se sienten interpelados y hasta algo responsables por no haber sabido comprender el alcance del todopoderoso tsunami. Se ha llegado a sostener que ha sido la mayor catástrofe de los últimos cuarenta años, lo cual no es cierto aunque no hayan tenido semejante cobertura informativa. En 1970, un maremoto barrió las costas de Pakistán Oriental causando 300.000 muertos; en 1976, un terremoto en China ocasionó 255.000 muertes y, en 1991, los ciclones provocaron 265.000 víctimas en Bangladesh.

Pero estas cifras no alcanzan a los devastadores efectos de los tsunamis que tienen lugar cada semana de cada mes, todos los años desde hace décadas. De estos tsunamis endémicos tenemos que ocuparnos pues no son causados por la naturaleza.

¿Por qué esta conmoción casi personal por lo que sucedió el 26 de diciembre en el sudeste asiático? No sólo porque la televisión lo ha retransmitido casi en tiempo real a millones de hogares y con incesantes repeticiones. La razón fundamental es que por primera vez miles de turistas europeos y australianos se encontraban entre las víctimas. Fue tan impactante que hasta el rey de Suecia se quejó de que su Gobierno no le hubiera alertado hasta pasados dos días. Y es que semejantes cosas parecía que no pudieran suceder a ciudadanos de sociedades tan avanzadas como las europeas.

Quizás ha llegado el momento de poner los pies en el suelo y reflexionar sobre la realidad.

Las víctimas del tsunami asiático casi alcanzan la cifra de 170.000. En un día de diciembre. Pero, según los datos de la FAO, cada cuatro segundos muere una persona por hambre o por enfermedades relacionadas con la desnutrición. Aquí no entran las víctimas de la malaria, ni las del cáncer, el sida, la tuberculosis, las enfermedades del corazón o los accidentes de carretera. Ni las víctimas civiles de las veinte guerras que existen en el mundo y de las que no nos acordamos porque no parecen ser noticia.

Cada día mueren por causa del hambre 25.000 seres humanos y, cada semana, 175.000. Cifra superior a las del tsunami en cuestión y que cada mes se elevan a 750.000 para superar los nueve millones de seres humanos muertos por el hambre cada año. De esta cifra, cinco millones son niños.

Llamemos a las cosas por su nombre y dejémonos de actuar por pulsiones viscerales: en el mundo hay 852 millones de personas mal nutridas. Son datos renovados cada año por la Organización de la ONU para la Alimentación y la Agricultura, FAO. El último informe es del 10 de diciembre pasado.

La ONU considera lamentable lo poco que se hace para combatir el hambre, si bien los recursos necesarios para evitar con eficacia esta tragedia humana y económica son minúsculos en comparación con los beneficios de invertirlos en esta causa. El informe de la FAO estima en unos 30.000 millones de dólares anuales el costo que tiene el hambre para los países en vías de desarrollo por la pérdida de productividad y de ingresos nacionales.

## En la comunidad Belén, Provincia Inquisivi

# Los Sin Tierra tomaron granja de rehabilitación de Miguillas

*Los campesinos que estaban armados con algunas escopetas y machetes, desalojaron a tres policías que resguardaban las 1.800 hectáreas. La toma fue pacífica.*

*Campesinos sin tierra de los Yungas tomaron una granja.*

Fotos: JORNADA

• *Angel Durán*

Belén, (Jatha)

**Al menos 300 campesinos sin tierra de los Yungas tomaron pacíficamente ayer domingo la granja de rehabilitación de Miguillas consolidando la ocupación y desalojando a tres policías que resguardaban las 1.800 hectáreas.**

La granja de la comunidad Belén, ex Miguillas, se encuentra ubicado a 120 kilómetros de la ciudad de La Paz, en la Provincia Inquisivi.

La toma de los campesinos que estaban armados con algunas escopetas y machetes estaba liderizada por el principal dirigente del Movimiento Sin Tierra (MST), Ángel Durán, y otros de la Confederación Sindical Única de Trabajadores de Bolivia (CSUTB).

### Críticas a Mesa

Ángel Duran dijo que la granja ocupada beneficiará a familias sin tierra, ante la imposibilidad de la administración del Presidente Mesa de atender satisfactoriamente a las demandas de los trabajadores campesinos sin tierra.

"Es una ocupación armada de las tierras fiscales y vamos a defender con la vida y la sangre si el gobierno pretende desalojarnos por la fuerza, con la utilización de policías y militares", advirtió Duran al señalar que está previsto la toma de otras tierras en el curso de los siguientes días.

### Distribución equitativa

El dirigente de la comunidad de Belén, Herman Pimentel, a su turno manifestó que la distribución del orden de la tierra será en forma equitativa, de acuerdo a los usos y costumbres entre los 500 afiliados de las comunidades de Villa Barrientos, Belén, Cañambina, San Juan de Aquino y Cuajata.

"Hemos realizado una inventariación de los pocos bienes de la granja, en concertación con los tres policías que resguardaban los terrenos", indicó el dirigente y añadió que en las próximas horas empezaran a trabajar en forma comunitaria.

# Evo Morales afirma que deben aplicarse medidas de fondo

La Paz, (EFE)

**Evo Morales, jefe y Diputado del MAS advirtió ayer al gobierno que el país corre el riesgo de una "crisis de imprevisibles consecuencias" si no se aplican medidas políticas y económicas de fondo para responder a las demandas de la población.**

• *Evo Morales*

Morales,expuso su advertencia en un mensaje grabado que fue difundido por varios canales de televisión, ayer domingo.

El dirigente político sostuvo que su país atraviesa por un difícil trance, del que culpó tanto a los errores de los gobernantes como a las imposiciones de los organismos internacionales.

Sin embargo, ratificó su "defensa y apoyo incondicional" al proceso democrático boliviano, en alusión a su propia demanda y de otros líderes para que el Presidente de la nación, Carlos Mesa, dimita si se siente incapaz de gobernar debido a las renovadas protestas de varios sectores del país.

Morales resumió el proyecto socialista de que la solución de los problemas económicos de Bolivia pasan por el cambio del modelo de libre mercado, para transformar la estructura legal del país y que el Estado sea el principal agente de la economía.

"Mientras no resolvamos los problemas de la mayoría nacional, que es discriminada, explotada y incluso amenazada con extinción, jamás se solucionarán los problemas en el país", apuntó.

Morales es también el principal dirigente de la organización sindical de los campesinos productores de coca.

Demandó del Presidente Mesa la derogación de la norma que dispuso el alza de los precios de los carburantes, aprobada el 30 de diciembre pasado, y contra la que la mayoría de los sindicatos y las agrupaciones empresariales se han rebelado.

"La solución a los problemas del país no pasa por medidas coyunturales ni antipopulares, sino por soluciones estructurales", insistió al llamar a sus seguidores a participar en acciones para el cambio pacífico de los asuntos que perjudican a la población boliviana.

Morales dijo estar "consciente de que la solución a la crisis debe ser en el marco de la democracia, mediante transformaciones pacificas expresadas en acciones concretas en lo económico, político y social".

En referencia al gobierno, afirmó que "es imperioso tomar medidas efectivas antes que se desate una crisis política y social de imprevisibles consecuencias".

# Campesinos de Potosí inician bloqueo contra el "gasolinazo"

Potosí, (Jatha)

• *Conflicto en Potosí*

Desde las cero horas de hoy lunes los campesinos de Potosí inician el bloqueo de caminos exigiendo la derogatoria del Decreto Supremo que anula la subvención a los carburantes.

El Secretario Ejecutivo de la Federación Departamental Única de Trabajadores Campesinos de Potosí (FDUTCP), Florencio Peralta, advirtió que la medida no será levantada hasta que el Presidente, Carlos Mesa, retire el Decreto que afecta a la economía de las comunidades indígenas y originarias del país.

"Es tiempo de frenar las medidas económicas que afectan al pueblo ya que siguen una línea de acción que viene desde la anterior gestión de gobierno y que tiene la misión de preservar los intereses de las petroleras pero no de los desposeídos", dijo el dirigente.

# Gobierno y organizaciones conforman mesas trabajo

La Paz, (Jatha)

A partir de hoy el gobierno y las organizaciones representativas de la ciudad de El Alto conformarán varias mesas de trabajo para buscar estrategias que permitan sacar a los alteños de la crisis ocasionada por el pedio de expulsión de la empresa Aguas del Illimani.

El Prefecto de La Paz, Nicolás Quenta, informó que se definieron cinco mesas de trabajo destinadas a tratar temas como hidrocarburos, instalación de gas domiciliario, trabajo, empleo, servicios básicos, Aguas del Illimani, Electropaz, salud, vivienda, educación, transportes y demandas campesinas.

La autoridad dijo que en el marco de los acuerdos alcanzados el gobierno cumplirá con su compromiso de buscar una solución a las demandas de todas las organizaciones sociales alteñas sobre la base del diálogo.

Los componentes de las diferentes mesas de trabajo se reunirán en instalaciones de la Prefectura.

# Ayuno y anuncio de bloqueo campesino contra alza de los carburantes

La Paz, (EFE)

• *Contra el alza*

Una huelga de hambre y un bloqueo de carreteras son las nuevas formas de las protesta contra el alza del precio de los carburantes que afronta el Gobierno de Bolivia, una vez concluidos los paros en El Alto y Santa Cruz.

La oposición al aumento de los combustibles vigente desde el 30 de diciembre es general e incluye a todas las organizaciones del Departamento de Santa Cruz, donde la semana pasada se realizó un paro cívico en coincidencia con una huelga en El Alto, en este caso para que se rescindiera la concesión del servicio de agua a una empresa controlada por capitales franceses.

El gobierno defiende el alza como necesaria para garantizar el abastecimiento interno de combustibles.

# Intensificarán el control del SOAT en todo el país

*De cada 10 vehiculos detenidos en La Paz, ocho no contaban con el Soat. Tránsito realizó el sábado un control operativo, el domingo no lo hizo a petición de la dirigencia de los choferes. Hoy comenzarán sus operativos desde las 7:00 de la madrugada.*

Foto: JATHA

*Cuando los oficiales o agentes del Organismo Operativo de Tránsito detecten un vehículo que no cuente con el Soat, deberán impedir la circulación momentánea del mismo, de acuerdo al Decreto Supremo 27295.*

Redacción JORNADA

**La Unidad Operativa de Tránsito informó ayer que en el primer día de control del Seguro Obligatorio contra Accidentes de Tránsito (Soat), de cada 10 vehículos detenidos en los puestos de control en La Paz, ocho no contaban con el seguro.**

Para efectuar ese control, se desplegaron a 120 efectivos en las calles de la ciudad y las carreteras.

Según información de esa institución, a partir de las 9:00 del sábado, se realizó el control operativo preventivo, es decir que solo se reflexionó a los conductores sobre la necesidad de contar con el Soat.

## Puntos de control

En la ciudad de La Paz, se realizaron los controles en tres puntos fijos: Plaza del Estadio, Plaza Villarroel y ex Estación Central, sin embargo, a partir de hoy lunes, habrá unidades en varias zonas, como Achachicala, Buenos Aires, Miraflores, Villa Copacabana, Terminal de Buses, y el resto del Departamento.

Ayer domingo no se realizó el control, porque hubo tolerancia debido al pedido de algunas organizaciones sindicales de los conductores.

Sin embargo, desde hoy día lunes, a partir de las 7:00 empieza el control en los tres puntos fijos, pero también se desplegará unidades móviles por la ciudad y el Departamento de La Paz. La instrucción es que ningún bus que no tenga su Soat no podrá salir de la terminal.

El Comando General de la Policía Nacional, instruyó a los Organismos Operativos de Tránsito, que realicen las tareas de control a los vehículos de servicio público y privado, que entró en vigencia a partir del 15 de enero, en todo el país.

## Estricto control

El viernes pasado, hubo seis accidentes de tránsito en el Departamento de La Paz, con siete muertes y más de 70 heridos, algunos de ellos de gravedad, por lo que la Policía anunció que el control del Soat en todo el país, será estricto.

La Superintendencia de Pensiones, Valores y Seguros, solicitó al Comandante General de la Policía, Gral. David Aramayo, ejercer un riguroso control para detectar a los vehículos que no cuenten con el Soat e impedir la circulación momentánea de los mismos.

El control se realizará en función al Decreto Supremo Nro. 27900, que en su Artículo III establece que a partir del 15 de enero, el Organismo Operativo de Tránsito ejercerá una verificación estricta del cumplimiento del Soat, en el marco de los Decretos Supremos 27295 y 27900.

De acuerdo al Decreto Supremo 27295, el propietario que no asegure su vehículo tendrá las siguientes sanciones: Cuando los oficiales o agentes del Organismo Operativo de Tránsito detecten un vehículo que no cuente con el Soat, deberán impedir la circulación momentánea del mismo. Por ningún motivo se podrá secuestrar el vehículo sin Soat.

# 150 policías intensifican el control del SOAT en Santa Cruz

Santa Cruz, (Jatha)

**La Unidad Operativa de Tránsito de la ciudad de Santa Cruz informó que cuenta con 150 efectivos policiales para verificar a partir de este lunes que los motorizados tengan el Seguro Obligatorio Contra Accidentes de Tránsito (SOAT).**

"En Santa Cruz se desplazará un contingente numeroso de efectivos por diferentes puntos de la ciudad para verificar que los motorizados tengan la póliza, y los que no cuenten con el seguro serán detenidos", afirmó el director de dicha unidad policial, Humberto Gutiérrez.

El superintendente de Pensiones, Valores y Seguros, Guillermo Aponte, dijo que los propietarios de vehículos que no compraron la póliza obligatoria y sufran cualquier accidente deberán asumir la responsabilidad de los gastos ocasionados por el siniestro.

El motorizado que sufra un accidente de tránsito deberá cancelar la indemnización como si tuviera el seguro, es decir que si la victima pierde la vida el pago es de 3.400 dólares, si existe impedimento hasta 3.400 dólares, además de la atención médica.

"Es importante que tengamos esa protección económica porque el SOAT 2004 ha fenecido el 31 de diciembre a la media noche, por lo tanto es necesario no esperar a que Tránsito los detenga para que regularicen la compra del SOAT", indicó el superintendente de Pensiones, Valores y Seguros.

La autoridad explicó que el decreto reglamentario del seguro, modificado con la última normativa por el Poder Ejecutivo establece que el Organismo Operativo de Tránsito inicia desde el pasado sábado 15 de enero un intensivo control de las rosetas del SOAT

Control que se efectuará en todos los vehículos tanto del sector público y privado en todo el territorio nacional y aquellos que incumplan la Ley serán pasibles a sanciones establecidas en el reglamento de dicha institución.

Los ciudadanos pueden adquirir la roseta obligatoria en cualquiera de las seis empresas comercializadoras de este seguro, puesto que su propósito es cubrir los gastos económicos por concepto de gastos médicos, invalidez o en caso de fallecimiento

## Aseguradoras

Las cinco aseguradoras que operan en esta capital presentaron rebajas entre 10 y 20 por ciento para vehículos particulares y para motorizados del servicio público hasta un 15 por ciento de descuento.

El reciente reporte de la Boliviana Ciacruz indica que vendieron más de 8.500 para vehículos particulares, lo que representa alrededor del 15 por ciento de la participación en el mercado.

Por su parte, el gerente de Fortaleza, Patricio Hinojosa, indicó que su compañía vendió el 100 por ciento en el sector particular gracias a sus ofertas competitivas, tanto para personas naturales y jurídicas, que según su criterio, el riesgo para cada uno es distinto, mientras que en el sector público no tuvieron buena cobertura porque la competencia ofertó precios más bajos.

Bisa creció un 40 por ciento en ventas, frente a anteriores años, informó su vicepresidente ejecutivo, Alejandro MacLean, y recordó que durante la gestión 2003 vendió 5.432 certificados con una recaudación de más de 115 mil dólares, hasta diciembre de 2004 la cifra aumentó a 8.283 logrando reunir 154 mil dólares.

Para el encargado de Adriática, Rodrigo Fernández, la venta de la póliza obligatoria en Santa Cruz fue de 23 mil y que en todo el territorio fueron 56 mil los certificados expedidos por ese concepto y estimó que sus ventas superarán el millón de dólares.

En tanto que la ejecutiva de Credinform, Patricia Mostajo, dijo que su entidad aún no actualizó sus datos de venta.

# Extrema pobreza afecta a cárceles del país e incide en la seguridad

La Paz, (Jatha)

**El escaso presupuesto con el que cuenta el Régimen Penitenciario incide en la seguridad de las cárceles, la pobreza en la que se encuentran la mayoría de los reclusos y en la falta de mecanismos que permitan la rehabilitación de los mismos.**

Foto: JATHA

*El Director de Régimen Penitenciario, Tomás Molina.*

El Director de Régimen Penitenciario, Tomás Molina, en declaraciones a Jatha dijo que los penales de Bolivia tienen una serie de deficiencias y que la única cárcel que reúne las condiciones de un centro de reclusión de alta seguridad es la de Chonchocoro de La Paz.

Frecuentemente se presentan problemas de seguridad en los penales del país. En algunos casos se ha denunciado que los reclusos dirigen atracos y robos desde las mismas cárceles y otros temen por sus vidas dentro de esos recintos porque hay bandas que dominan y causan terror.

Dijo que eso se debe principalmente al escaso presupuesto de esa Dirección y que no le permite mejorar las condiciones en los penales.

«Necesitamos un mejor presupuesto para mejorar las condiciones dentro de la cárcel porque es necesario realizar una serie de refacciones, ampliaciones, crear talleres de trabajo, campos deportivos, aulas educativas y para todo esto necesitamos no solamente mejorar la infraestructura sino también contratar un personal especializado en la rehabilitación», afirmó Molina.

La Dirección de Régimen Penitenciario ha solicitado un presupuesto de 65 millones de bolivianos para la gestión 2005 con lo que se cubrirá las necesidades básicas de los centros de reclusión del país.

La autoridad afirmó que actualmente funciona con un presupuesto de 15 millones de bolivianos «que no alcanza para absolutamente nada».

La unidad que dirige debe atender a 7.000 reclusos en todo el país y que este número tiende a incrementarse porque los procesos son mucho más rápidos con el nuevo Código de Procedimiento Penal.

«Ha habido una tendencia a disminuir porque las alternativas de la presión que señala el nuevo Código son bastas, amplias, pero llega un momento en que terminan los juicios y esa gente tiene que entrar a la cárcel y ahora se va a dar un fenómeno contrario si bien ha habido una rebaja ahora la tendencia es que va ir subiendo el número de presos en las cárceles y para ello debemos estar preparados», explicó.

## Prediarios

La autoridad penitenciaria afirmó que también se está pidiendo se incremente el bono de alimentación (prediario) que se destina a cada interno, porque con el actual presupuesto no alcanza para alimentar adecuadamente a los internos.

«Es hora de elevar el prediario de los presos porque en las ciudades los reclusos reciben tres bolivianos por día y en las provincias es de dos bolivianos con 20 centavos lo que no alcanza para darles su alimentación ni siquiera mínima entonces hemos solicitado en nuestro POA para el 2005 que este prediario se eleve por lo menos a cinco bolivianos», aseveró.

Señaló que en las actuales condiciones no se puede rehabilitar a ningún recluso.

## Seguridad

Molina afirmó que actualmente la seguridad en las cárceles no es la más adecuada, tomando en cuenta que hay centros de reclusión que ni siquiera tienen muro perimetral.

«Para mejorar la seguridad necesitamos un mejor presupuesto tenemos una cárcel la de Mocovi (Beni) que no tiene muro perimetral, increíble es una cárcel sin muro pero es así, estamos detrás de conseguir este presupuesto para poner un muro perimetral en esta cárcel de donde frecuentemente se escapan», dijo.

El Director de Régimen Penitenciario indicó que un panorama similar se tiene en los penales de las provincias. A esto se suma que en casi todos los casos el número de policías que custodian los centros es muy inferior al número de reclusos.

«Nuestra única cárcel de alta seguridad es Chonchocoro, porque además es el único penal de Bolivia donde el número de policías es mayor que el de los presos. En las demás es menor», puntualizó.

En la cárcel de Chonchocoro de La Paz se tiene 150 policías y hay 130 presos, la mayoría considerados de alta peligrosidad.

## Convenios

Molina dijo que hay mucho por hacer en las cárceles y el presupuesto es limitado en ese sentido es necesario buscar cooperación para rehabilitar a los internos de las cárceles.

# Dos niños mueren por consumir alimentos con sustancia fosforada

Sucre, (Jatha)

**Dos niños murieron envenenados con Folidol, una substancia fosforada que estaba en el alimento que consumieron junto a su madre y sus hermanos en la localidad de K'allutambo, Poroma segunda sección de la provincia Oropeza del departamento de Chuquisaca.**

De acuerdo a información proporcionada por la Policía el hecho sucedió el pasado viernes al ingerir una sopa de trigo que estaba contaminada con la sustancia utilizada para matar insectos.

Vanos fueron los esfuerzos realizados por los médicos del Hospital Santa Bárbara para recuperar a los dos menores de cuatro y seis años que fallecieron en terapia intensiva, según el informe proporcionado por la Policía Técnica Judicial (PTJ) de la capital.

La madre de los niños que responde al nombre de Marcelina Pinto Vedia de 35 años, que también consumió el alimento y podría estar embarazada, se encuentra en estado delicado por lo que fue llevada a terapia intensiva.

Asimismo, sus otros hijos mayores de 15 y ocho años permanecen con constante vigilancia por los galenos del hospital.

El Director de la PTJ, José Amurrio, al lamentar el hecho adelantó que instruyó a un grupo de especialistas dirigirse a la localidad de K'allutambo para investigar las causas de la intoxicación y determinar si fue provocada o un accidente.

# Magistrados de España preparan Manual para la Fiscalía de la República

Sucre, (Jatha)

**Dos Magistrados españoles se encuentran en la ciudad de Sucre preparando dos Manuales complementarios para seis reglamentos que darán vida a la aplicación del sistema de la Carrera Fiscal a aplicarse en el Ministerio Público.**

Se trata de la quinta comitiva que llega al país para prestar esta cooperación técnica en el asunto de la implementación de la Carrera Fiscal, gracias al respaldo de la Agencia Española de Cooperación Internacional (AECI).

El Fiscal de Inspección de España, Francisco Moreno, además del inspector Fiscal del mismo país, Fausto Cartagena, se presentaron ante el Fiscal General de la República Pedro Gareca en una audiencia protocolar.

Los Magistrados españoles también se entrevistaron con la Fiscal de Distrito de Chuquisaca, Ana María Lía, y los Fiscales de Materia.

La Pasada semana sostuvieron la primera reunión con su contraparte técnico- institucional de Bolivia, los doctores Lucio Valda, Ricardo Palma y José Manuel Gutiérrez.

Las autoridades judiciales extranjeras viajarán a la ciudad de Potosí para efectuar un trabajo idéntico al desarrollado en la ciudad de Sucre y luego volver a la capital de la República y esbozar los borradores del Manual de Régimen Disciplinario y Manual de Inspección.

El viernes 21 de enero se efectuará la presentación técnica de ambos Manuales al Fiscal General de la República, donde además se incluirán las sugerencias y recomendaciones recogidas.

Para el 22 de enero, a las 9:00 horas está prevista la presentación formal y oficial de los Manuales al Fiscal General de la República.

# Regiones tienen nombres de sus candidatos para Fiscal de Distrito

Redacción JORNADA

**El Presidente de la Cámara de Diputados, Mario Cossío, anunció que las nueve Brigadas parlamentarias, en consulta con sus regiones, decidieron el nombre del candidato a Fiscal de Distrito al que apoyarán con su voto en el pleno camaral.**

«Esa es una línea inédita de designación de autoridades», dijo Cossío, al aclarar que por primera vez las brigadas departamentales tienen una palabra definitiva sobre el tema.

Indicó, sin embargo, que existen criterios encontrados en ese aspecto, porque algunos legisladores plantean que se tome en cuenta la puntuación para cada uno de los candidatos que fue señalada por la Comisión de Constitución.

El Presidente de la Comisión de Derechos Humanos, Juan Gabriel Bautista, insistió en que se debe respetar las ponderaciones y los exámenes que rindieron los aspirantes en la votación que se llevará adelante entre el martes y el miércoles de esta semana.

Según Cossío las nueve brigadas, en una consulta ciudadana regional, decidieron el nombre de su futuro Fiscal de Distrito.

La Brigada parlamentaria de La Paz, por ejemplo, decidió apoyar en la Cámara de Diputados a la candidatura de Jorge Gutiérrez.

El Diputado Gustavo Torrico, miembro de la brigada, explicó que esa decisión no excluye a que los Diputados, de la Paz y otras regiones, se inclinen por favorecer a otro candidato.

Las diferentes bancadas parlamentarias trabajarán estos días en sus regiones en la «construcción de consensos» para permitir la elección de los nuevos Fiscales.

# Diez colombianos fueron extraditados a EEUU

Bogotá, (EFE)

**Un total de 10 colombianos, acusados de incurrir en delitos relacionados con narcotráfico en Estados Unidos, fueron extraditados en la primera entrega masiva de nacionales a ese país en 2005, informaron fuentes policiales.**

Un portavoz de la Policía Judicial y de Investigación (Dijin) precisó que los presuntos narcotraficantes fueron entregados a funcionarios estadounidenses en un terminal policial del aeropuerto bogotano Eldorado.

La fuente añadió que los diez extraditados, entre ellos dos mujeres, están acusados por distintas cortes de EEUU de los delitos de "concierto para importar y distribuir heroína y cocaína".

Los afectados fueron detenidos en Colombia entre 2003 y 2004 en el marco de operaciones en varias ciudades del país, entre ellas Medellín y Bucaramanga.

Los extraditados son Nicolás Mauricio Rivas Gómez, Esaulón Ballesteros Parra, Raúl González Herrera, James Aguirre Cortés, Luis Alvaro Orozco Mazo, Juan Manuel Palacios Valencia, Juan Carlos Serna Alvarez, Jairo Villegas Amariles, María Nuvergel Castaño de Herrera y Zully Rodríguez Jiménez.

# Expatriados se registrarán hoy para comicios en Irak

Bagdad, (EFE)

**Más de un millón de iraquíes expatriados comenzarán a registrarse hoy en las listas de votantes en 14 países del mundo para participar en las primeras elecciones de la era post-Sadam Husein, previstas en Irak el próximo día 30.**

Fuentes de la Comisión Electoral iraquí indicaron hoy que el registro de votantes durará hasta el día 23 en Estados Unidos, Reino Unido, Francia, Canadá, Australia, Dinamarca, Alemania, Irán, Jordania, Holanda, Austria, Siria, Emiratos Arabes Unidos y Turquía.

El portavoz de la citada comisión, Farid Ayar, atribuyó el hecho de que sólo en esos países los iraquíes expatriados podrán votar dado el "limitado tiempo que queda y otras dificultades financieras y logísticas".

Según Ayar, se han establecido 79 colegios electorales en diferentes ciudades de esos estados, donde los comicios se celebrarán durante tres días, entre el 28 y el 30 de enero, desde las siete de la mañana hasta las cinco de la tarde.

# Costa Rica y Honduras fueron afectados por las lluvias y frío

Foto: EFE

*El voluntario de la Cruz Roja Jairo Jiménez (C) carga a las niñas Jenifer y Carolin Machuca, acompañados de Elsa Talabaera (Izq.), para salir de las inundaciones en la Provincia de Limón, en Costa Rica.*

Tegucigalpa, (EFE)

**Las lluvias han causado pérdidas millonarias en Costa Rica, donde más de 2.000 personas siguen en albergues, mientras que en Honduras se ha declarado la "alerta verde" (precaución) parcial en el Caribe por un temporal que durará unos tres días.**

La Comisión Nacional de Emergencias (CNE) de Costa Rica informó de que al menos 2.096 personas continúan alojadas en 22 albergues en la costa del Caribe, donde continúan las lluvias.

Los aguaceros han causado pérdidas millonarias por daños a la agricultura y la infraestructura.

El fin de semana, los comités locales de emergencia se centraron en el abastecimiento de alimentos y otro tipo de ayuda a las diferentes comunidades que sufrieron el impacto de las inundaciones, indicó el organismo.

La CNE señaló que continúan las lluvias en toda la zona del Caribe, con mayor intensidad en las partes altas de Talamanca, lo que ha provocada el crecimiento de los ríos Banano, Estrella, Telire y Sixaola, este último fronterizo con Panamá.

El Jefe de operaciones de la Comisión, Alexander Solís, informó de que ayer se ha suspendido una operación aérea para la distribución de alimentos por el mal tiempo, por lo que tuvo que utilizarse la vía terrestre.

La CNE solicitó a las personas que viven en sectores de alto riesgo por inundaciones y deslizamientos, o en las márgenes de los ríos, que se mantengan muy atentas para una posible evacuación preventiva.

Las fuertes lluvias que comenzaron hace una semana han causado la muerte de cuatro personas y daños millonarios en viviendas, carreteras y puentes, acueductos, instalaciones de salud y cultivos.

En Honduras, el temporal ha traído lluvias en el Caribe, además de frío y fuertes vientos en casi todo el país, informó hoy la Oficina de Pronósticos de Aeronáutica Civil en Tegucigalpa.

El fenómeno natural se suma a una cuña de alta presión en el Golfo de Honduras, que ha causado lluvias en los departamentos de Colón, Atlántida y Cortés, los tres en la región costera del Caribe de este país, informó un portavoz de Aeronáutica Civil.

En otras regiones como el oeste, el centro y el sur, el temporal se ha hecho sentir con el descenso en las temperaturas y fuertes vientos.

# Flores confirma su gira por países del Caribe buscando votos

La Unión (El Salvador), (EFE)

• *Francisco Flores*

El ex Presidente salvadoreño Francisco Flores confirmó, ayer, domingo, que efectuará una gira a partir de la próxima semana a los países del Caribe en busca de apoyo a su candidatura a la Secretaría General de la OEA.

Flores dijo a periodistas que aún no tiene completamente definida su agenda para los próximos días, pero que emprenderá visitas individuales a los países de la Comunidad del Caribe (CARICOM) con el fin de plantearles sus planes en caso de ser elegido secretario general de la Organización de Estados Americanos (OEA).

"El CARICOM tiene 14 de los 18 votos que se necesitan para la elección", expresó Flores, quien asiste al acto de inauguración de la construcción del puerto de La Unión.

# Soldado culpable de torturas condenado a 10 años de prisión

Fort Hood (EEUU), (EFE)

El soldado estadounidense Charles Graner, declarado culpable de abusos contra los presos en la cárcel iraquí de Abu Ghraib, fue condenado a diez años de prisión y la expulsión del Ejército.

Un tribunal militar le había declarado culpable el viernes de diez cargos de maltrato y vejaciones a los presos de Abu Ghraib, en la primera condena contra uno de los soldados implicados en el escándalo.

Graner, quien afrontaba un máximo de quince años de cárcel, será degradado de soldado primero a soldado raso y expulsado del ejército una vez haya cumplido su condena.

El jurado militar, compuesto por cuatro oficiales y seis militares veteranos de menor rango, tardó aproximadamente dos horas en decidir la condena del soldado.

Graner prestó declaración por primera vez desde el comienzo del juicio, en Fort Hood (Texas), para pedir clemencia en una larga intervención de dos horas.

# Banco de Chile cerró las cuentas de miembros de familia Pinochet

Santiago de Chile, (EFE)

• *Ex dictador chileno*

El Banco de Chile, principal entidad financiera del país, cerró las cuentas bancarias de miembros de la familia del ex dictador chileno Augusto Pinochet y de la Fundación que lleva su nombre.

Según el matutino, que cita fuentes de la familia, la medida también afectó a la cuenta de ahorro de un nieto de siete años del general en retiro.

"La institución financiera anunció la decisión esta semana, luego de haber clausurado las de la Fundación Pinochet", señaló el diario. "La familia relaciona todas estas medidas con el descubrimiento de las cuentas del general en el Banco Riggs de Estados Unidos y la investigación que encabeza el Ministro (Juez) Sergio Muñoz".

# Chávez acepta hablar con Uribe personalmente sobre caso Granda

Foto: JORNADA

*El Presidente venezolano insistió repetidamente en que lo inmediato es discutir, con el Mandatario colombiano, sobre el "delito" que se cometió al violar la soberanía venezolana y secuestrar a Granda.*

Caracas, (EFE)

**El Presidente venezolano, Hugo Chávez, aceptó hablar con el colombiano Alvaro Uribe sobre el "caso Granda", pero de manera personal y sin esperar a una cumbre presidencial, como planteó la víspera el Gobierno de Colombia.**

Chávez ratificó también que los proyectos de cooperación bilaterales permanecerán paralizados hasta que Colombia reconozca que violó la soberanía venezolana y cometió un delito al secuestrar al líder guerrillero Rodrigo Granda en Caracas el 13 de diciembre.

"El meollo del asunto es el delito que se cometió aquí. De lo demás también podemos hablar, pero en este momento es secundario", dijo Chávez en su programa dominical ¡Aló Presidente!.

Venezuela afirma que Granda, considerado el "Canciller" de las Fuerzas Armadas Revolucionarias de Colombia (FARC), fue secuestrado en territorio venezolano, mientras que Bogotá sostiene que fue detenido en la ciudad colombiana de Cúcuta.

El Gobernante señaló que la reunión con Uribe podría celebrarse de inmediato en la región venezolana de Los Llanos de Barinas, ya que Uribe, al que, según dijo, sigue considerando amigo, le planteó recientemente que le gustaría conocer la zona donde él nació y se crió.

Chávez expresó que no es preciso esperar a una cumbre para debatir sobre lo ocurrido porque se trata "de un asunto exclusivamente bilateral" y es urgente solucionarlo para que no perturbe el proceso de integración regional.

El Gobernante dijo "estar convencido" de que detrás del "caso Granda" está "la oligarquía, la extrema derecha, y los factores hegemónicos e imperiales del continente" que ven "con malos ojos" el avance de la integración suramericana.

El Presidente venezolano insistió repetidamente en que lo inmediato es discutir sobre el "delito" que se cometió al violar la soberanía venezolana y secuestrar a Granda, sobornando, además, a un grupo de militares venezolanos, que ya fueron detenidos.

"Insto al gobierno de Colombia a reconocer esto, porque no puede avalar un delito como el secuestro. El secuestro es un delito tanto si lo hace la guerrilla, el narcotráfico o los paramilitares como si lo hace un gobierno", dijo Chávez.

## Fin de cerco en Cachemira con cuatro muertos

Nueva Delhi, (EFE)

**Dos policías indios y dos rebeldes musulmanes han muerto en un enfrentamiento de más de 24 horas que concluyó ayer en Cachemira, después de que los guerrilleros asaltaran el sábado una oficina de pasaportes en el estadio de Srinagar.**

Esta ciudad es la principal de la zona de Cachemira bajo control de la India.

Según informó por teléfono un mando de la Policía india, agentes especiales dieron muerte en los locales del estadio al segundo rebelde, supuesto miembro del grupo separatista musulmán Al Mansurian, de los dos que asaltaron el acuartelamiento policial que hay en las instalaciones deportivas.

El otro guerrillero y los dos policías murieron el sábado, cuando cinco agentes más resultaron heridos al asaltar ambos rebeldes el acuartelamiento, tras lo que se refugiaron en la oficina de pasaportes aneja.

Los sucesos se han producido en vísperas de que se celebre en la India el Día de la República, cuyos principales actos en Srinagar se deben desarrollar en el estadio asaltado por los rebeldes separatistas.

Desde que una docena de grupos terroristas y guerrilleros separatistas musulmanes iniciaron en 1989 el levantamiento armado en la parte de la región himaláyica de Cachemira bajo control de la India, unas 45.000 personas han muerto en esa zona por la violencia según el gobierno de Nueva Delhi.

## Levantan asentamientos a afectados de maremoto

Banda Aceh, (EFE)

**Indonesia construye con urgencia asentamientos semi permanentes para acoger a miles de desplazados, mientras prosigue el entierro de cadáveres en fosas comunes cuando se cumplen ya tres semanas del maremoto del pasado 26 de diciembre.**

Lambaro, el asentamiento más cercano a la capital provincial, Banda Aceh, acogerá unos 2.000 refugiados y estará acabado en unos tres meses, según el responsable del mismo, Arifin Ardianto.

Los trabajos continuaron bajo una fuerte lluvia, con la llegada de dos camiones cargados de madera, mientras un grupo de personas cavaba una zanja alrededor de una tienda para impedir la entrada del agua. La intensa lluvia provoca a diario inundaciones en los campos de desplazados y el agua traspasa el suelo.

## Vázquez prescindirá de militares en ceremonia de toma del mando

Montevideo, (EFE)

• *Presidente electo*

El Presidente electo de Uruguay, el socialista Tabaré Vázquez, prescindirá del habitual desfile militar el próximo 1 de marzo cuando asuma el mando, informa la prensa local.

A pedido del presidente electo el tradicional desfile militar, que se realiza en honor del nuevo mandatario, no estará integrado por militares en actividad sino únicamente por estudiantes de las escuelas militar, naval, aeronáutica y del liceo militar, señalaron allegados a Vázquez al diario El País.

El líder de la coalición de izquierda Frente Amplio-Encuentro Progresista, que ganó las elecciones presidenciales y legislativas del pasado 31 de octubre, recibirá la banda presidencial de manos de Jorge Batlle.

## Respaldan a Bolaños en busca del diálogo en Nicaragua

La Unión (El Salvador), (EFE)

Los Presidentes de El Salvador, Honduras y Guatemala emitieron una resolución de respaldo a su homólogo de Nicaragua, Enrique Bolaños, en el diálogo que ha convocado en su país para resolver la crisis política.

La resolución fue leída por el Presidente hondureño, Ricardo Maduro, en una conferencia celebrada en el puerto de La Unión, en el este de El Salvador, donde se reunieron para asistir al acto de inauguración de la construcción de obras civiles en ese lugar.

En su resolución, Maduro y los Presidentes de El Salvador, Elías Antonio Saca, y Oscar Berger, de Guatemala, reiteran "su más enérgico y decidido respaldo a los esfuerzos de diálogo y negociación emprendidos" por Bolaños para "preservar el orden legal constitucional y el legítimo ejercicio pleno del poder en Nicaragua".

Agregan que mantendrán un estrecho y permanente seguimiento a la evolución del diálogo concertado en Nicaragua.

## Sharón ordenó al Ejército israelí que frustre ataques palestinos

Jerusalén, (EFE)

• *Primer Ministro*

El Primer Ministro israelí, Ariel Sharón, ha dado "carta blanca" al Ejército de su país para que ponga fin a los ataques palestinos en y desde Gaza, mientras la OLP ha pedido a sus milicias que cesen de atacar objetivos de Israel.

"Los organismos de seguridad han recibido órdenes de intensificar las operaciones para poner fin al terrorismo y continuarán haciéndolo sin ninguna restricción, enfatizo 'sin ninguna restricción', mientras los palestinos (la ANP) sigan sin mover un dedo", dijo Sharón en la reunión del Consejo de Ministros. La sesión semanal de ayer la dedicó el Gobierno israelí a los últimos ataques palestinos desde Gaza, en concreto a la muerte el jueves de seis civiles.

# Primera fecha de Copa Aerosur comienza el 23

Santa Cruz, (Jatha)

**Los organizadores de la Copa AeroSur, tienen el programa de partidos de manera tentativa, la misma que debe ser aprobada por los clubes, aunque la primera fecha esta definida y no sufrirá cambios, anunciaron los dirigentes.**

El certamen comenzará el próximo domingo en La Paz, Cochabamba y Santa Cruz y finalizará el 3 de marzo, según el programa.

La primera fecha tiene los siguientes cotejos: The Strongest y Blooming, a disputarse desde las 15:00 en el estadio "Rafael Mendoza", de La Paz; Aurora y Wilstermann, a partir de las 17:00, en "Félix Capriles"; y Oriente Petrolero y Bolívar, programado desde las 19:00 en el estadio "Aguilera Costas" de Santa Cruz.

**Domingo 23** de enero, en Santa Cruz: Oriente Petrolero-Bolívar; en Cochabamba, Aurora-Wilstermann y en La Paz, The Strongest-Blooming

**Miércoles 26** de enero, en Santa Cruz, Blooming-Oriente Petrolero; La Paz, Bolívar-Aurora y en Cochabamba, Wilstermann-The Strongest

**Domingo 30** de enero, en Santa Cruz, Oriente Petrolero-Aurora; en La Paz, Bolívar-The Strongest y en Cochabamba, Wilstermann-Blooming

**Viernes 4** de febrero, en Santa Cruz, Oriente Petrolero-Blooming; Cochabamba, Aurora-Bolívar y en La Paz, The Strongest -Wilstermann

**Domingo 13** de febrero, en La Paz, Bolívar-Oriente Petrolero; en Cochabamba, Wilstermann-Aurora y en Santa Cruz, Blooming-The Strongest

**Domingo 20** de febrero, en La Paz, The Strongest-Bolívar; en Santa Cruz, Blooming-Wilstermann y en Cochabamba, Aurora-Oriente Petrolero

# Organizadores de Juegos Trasandinos se reúnen hoy

Tarija, (Jatha)

**La asamblea de dirigentes de los VIII Juegos Deportivos de la Juventud Trasandina (JUDEJUT) se realizará hoy, en Tarija, con el objetivo de iniciar la organización del evento, que contará con la presencia de varias representaciones sudamericanas.**

La información fue corroborada por el director del Servicio Departamental de Deportes, Grover España, quien explicó que la reunión comenzará a las 15.00 horas, con la presencia de autoridades locales y representante de Argentina, Perú, Chile y Bolivia.

# Danubio se coronó campeón luego de ganar a Tahuichi 4-1

Foto: JORNADA

*Los jugadores de la academia de Rolando Aguilera no pudieron vencer en el Mundialito que organizaron y obtuvieron con mucha tristeza el subcampeonato. El recuerdo de la victoria se fue de las manos.*

La Paz, (EFE)

**El equipo del Danubio de Uruguay ganó ayer el título del campeonato "Mundialito Sub 15", disputado en Bolivia, al derrotar al cuadro anfitrión de Tahuichi, por 4 a 1, en la jornada final en la ciudad boliviana de Santa Cruz.**

Con tres goles de Rodrigo Pastorini y uno de Rodrigo Brun, los infantiles del Danubio uruguayo se apropiaron de la copa "Paz y Unidad", que puso en juego la décima versión de este torneo, dedicado a futbolistas menores de 15 años y organizado por la Academia de Fútbol Infantil "Tahuichi Aguilera".

## PASTORINI

El espigado Pastorini reflejo el neto dominio de sus compañeros y convirtió dianas a los 15, 30 y 54 minutos, en tanto que su compañero Brun completó las cifras a los 64', en tanto que Fernando Saucedo descontó para el equipo boliviano a los 40 minutos.

El tercer puesto del certamen quedó para el Atlas de México, que en el primer partido de la jornada dominical igualó con el Cerro Porteño de Paraguay.

En el Mundialito 2005 de Santa Cruz, además, participaron Autlán mexicano, Saint Benedict's de Estados Unidos, la selección de Venezuela, Universitario y Alianza Lima de Perú, Emelec de Ecuador y los bolivianos Florida y Real Camba.

## UNA TRISTE FINAL

Previo al cotejo la hinchada cruceña se lanzó a las calles esperando un partido favorable, con la seguridad de un resultado favorable como en anteriores gestiones, la barra brava no dejaba de alentar antes y después al Tahuichi.

Una vez en el partido tanto jugadores como el público que apoyaba a la academia cruceña comenzó a sufrir por la habilidad generada por el equipo visitante.

Quizá lo más fuerte fue saber que pocos minutos antes del encuentro no iban a repetir la vuelta olímpica y sobre todo saborear la copa de este Mundialito.

Con el silbatazo final los muchachos integrantes del Tahuichi se pusieron tristes, no pudieron contener las lágrimas que pusieron otra tónica a la conclusión del encuentro. Fue duro el resultado y no hubo fundamentos para reclamar, el nivel mostrado había sido menor que en anteriores juegos.

# Paraguay detuvo a Brasil y Chile debutó con un empate

Pereira (Colombia), (EFE)

• *Brasil Sub'20*

Brasil bajó ayer la velocidad en el camino hacia el hexagonal final del Campeonato Sudamericano Sub' 20 al ceder un empate 1-1 ante Paraguay antes de que Chile debutara en el torneo que se disputa en Colombia con un pálido empate sin goles, el segundo en la campaña de Uruguay.

Las oportunidades de gol desperdiciadas por los pupilos de René Weber ante un equipo que se defendió con orden y esperó el error del rival para marcar dieron la sensación de que la pólvora de los delanteros del equipo "canarinho" se mojó después del chaparrón del viernes pasado en Pereira.

Ese día Brasil goleó a Ecuador por 5-0 bajo una intensa lluvia que damnificó seriamente la cancha.

# Real Potosí incorporará a jugadores argentinos

Potosí, (Jatha)

Real Potosí envió emisarios a la Argentina para contratar más futbolistas de primer nivel, para que cubran las necesidades urgentes del club y probarlos en partidos preparación que serán programados en los próximos días.

El dirigente Daniel Martínez, señaló que es deseo de los dirigentes asegurar los contratos, a fin de evitar que otros clubes pueden tentarlos.

Dijo también que se tiene prevista una reunión con los futbolistas para definir de mutuo acuerdo los contratos para encarar el torneo oficial de la Liga del Fútbol Profesional Boliviano.

Claudio Chiacior que desistió de viajar a la Argentina, coteja los contratos con los dirigentes y estará pendiente de la suerte de torneo de la Copa Aerosur de los equipos "chicos", aunque el mismo podría ser cancelado por la falta de interés de los clubes. Sobre la posible contratación de Wilder Zabala y Darwin Peña por parte The Strongest, aún no se tiene nada en concreto.

# Bolívar compró pase del jugador de Aurora Carmelo Angulo

Cochabamba, (Jatha)

• *Un 50% está definido*

El dirigente del club Bolívar, Javier Ortuño, adquirió el 50 por ciento del pase del jugador Carmelo Angulo, personalmente realizó esa transacción con el objetivo de aportar a su club.

El conocido directivo canceló los 50.000 dólares americanos al contado, pero en adelante dependerá del otro 50 por ciento que posee la familia del jugador, que se negó a ceder el pase en su totalidad, porque el futbolista cree que cuenta con una chance de negociación en el futuro.

José Montaño, titular de Aurora, llevó adelante una reunión con el dirigente dejando en claro el documento que fue firmado al finalizar los acuerdos y asegurar que el jugador defenderá a Bolívar en la temporada 2005.

# Venezuela y Bolivia, un juego decisivo para comenzar a sumar

Foto: JORNADA

*Bolivia intentará defender su honor, herido con los nueve goles que ha recibido en contra, cinco por parte de Colombia y cuatro de Argentina.*

Manizales (Colombia), (EFE)

**La selección venezolana de fútbol, que viene de perder por 3-0 ante Argentina en la primera jornada del grupo A del Sudamericano Sub'20 de Fútbol, espera llegar con los ánimos renovados y los errores corregidos para enfrentar mañana a un disminuido anímicamente equipo de Bolivia.**

El propio técnico Nelson Carrero ha manifestado que el campeonato para ellos empezará a partir de mañana cuando se midan con Bolivia "Para nosotros este campeonato empieza mañana contra Bolivia.

Hemos tenido tiempo para estudiar el partido, sacar conclusiones de lo ocurrido ante Argentina, aprender de los errores y buscar mejoras", señaló Carrero.

El estratega se refirió así al penalti que desperdició Nicolás Fedor, cuando había podido empatar por 1-1, lo que desanimó tremendamente a sus jugadores.

Pero con la lección aprendida, jugadores y técnico esperan mañana cumplir un buen papel, mostrar un buen nivel de fútbol y sacar los que serían sus primeros tres puntos del torneo.

Bolivia por su parte, sabiéndose uno de los equipos más débiles del campeonato, si no el más débil, intentará defender su honor, herido con los nueve goles que ha recibido en contra, cinco por parte de Colombia y cuatro de Argentina.

El técnico Walter Roque, que ha reconocido la superioridad de los equipos que ha enfrentado, ha hablado con sus jugadores para que sigan adelante, aprendiendo de los errores y de la experiencia que les puede dejar este campeonato.

Sin embargo, espera cumplir mañana un buen papel ante los venezolanos, e incluso piensa en sumar también los primeros tres puntos, pues a pesar de las dos derrotas, matemáticamente no está eliminado Los árbitros de esta nueva jornada aún no han sido asignados: Probables alineaciones: **Bolivia:** Sergio Ríos; Ulises Morón, Jorge Beltrán, Luis Torrico, Juan Carlos Sánchez; Gerson García, Eduardo Melgar, Damir Mirada, Milton Melgar; Juan Fierro y Daniel Torrez. D.T: Walter "Cata" Roque.

**Venezuela:** Miguel Angel Aponte; Raúl González, Grenddy Perozo, Jhon Ospina, José Luis Granados; Luis Seijas, Gianfranco Di Julio, Alejandro Guerra, Nicolás Fedor, Ever Espinoza y Paul Ramírez. D.T: Nelson Carrero.

# ADECRUZ convoca a la séptima fecha del Campeonato de Ruta

Redacción JORNADA

**La Asociación de Autmovilismo Deportivos Chino Méndez (ADECRUZ) convoca a la séptima fecha del campeonato de ruta Móvil de Entel y primera versión Gran Premio Mahs Industrias Gráficas, que se realizará los días sábado 22 y domingo 23 con un total de 195.68kilómetros de recorrido.**

Las autoridades de la prueba son las siguientes:
**Director de Prueba:** Erick Fernández Vargas
**Colegio de Comisarios:** Roger Méndez, Guido Lijeron
**Pdte. Comisión Técnico:** Erwin Quiroga
**Pdte. Colegio Banderilleros:** Guido Lijerón
**Información y Promoción:** Julio Antezana
**Comisarios de Ruta:** Guido Morales, Marcos Rojas, Rubén Nogales, Luis Stelzer, Eduardo Gutiérrez, Pablo Morales, Bernardo Noya, Carlos Villagomez, Alfredo Fernández, Jaime Vaca, Marvin Carrillo, Windsor Olmos, Carlos Peña
**Comisión de Cronometraje:** Dr. David Rosado, Martín Vilar, Luis Carrillo J., David Rosado Jr., Armando Pedraza, Willy Sánchez.
**Comisión Técnica:** Rubén Nogales, Luis Carrillo S., Eduardo Gutiérrez, Jaime Vaca.
**Comisión de seguridad:** Cnel. Carlos O Gutiérrez
**Comisión Médica:** Dr. Federico Cavero, Luis Carrillo S.

## INSCRIPCIONES:

Podrán participar en la prueba aquellos pilotos que se encuentren registrados como socios de ADECRUZ, estar al día con sus obligaciones económicas y que no tengan sanciones disciplinarias con ADECRUZ.

Están abiertas a partir de la fecha hasta el día jueves 20 de enero a Hrs. 16.00 en las oficinas de ADECRUZ (Av. Beni pasando el 4to. anillo).

El orden de largada de la segunda etapa será de acuerdo al menor tiempo empleado en la primera etapa sin tomar en cuenta el grupo a que pertenece.

# Real Madrid tumba al Zaragoza en el debut de Gravesen

Madrid, (EFE)

• *Zinadine Zidane*

El Real Madrid se llevó los tres puntos en el debut del danés Thomas Gravesen (3-1) con un entregado Raúl González, que anotó un gol, forzó la expulsión del zaragocista Alvaro y guió a su equipo a la victoria ante un rival gafe para los madridistas en los últimos años.

El partido vio el debut del danés Thomas Gravesen con la camiseta del Real Madrid. Y mostró todas sus armas. En apenas cinco minutos le dijo a Zidane que apretase más al rival, robó tres balones, realizó tres faltas y abarcó el centro del campo al más puro estilo Makelele.

Desde la llegada de Vanderlei Luxemburgo, el Real Madrid tácticamente ha mejorado.

# Carioca solucionará la línea de ataque en Wilstermann

Cochabamba, (Jatha)

Alex Carioca, jugador del Pernambuco de Brasil, 27 años de edad, aparece como la solución en el ataque de Wilstermann, anunciaron este domingo los dirigentes de la institución.

El futbolista que tiene buenas recomendaciones deportivas se pondrá a disposición del director técnico Carlos Aragonés, que está pendiente de nuevas incorporaciones este lunes, para definir el equipo con el que afrontará la Copa AeroSur.

El último fin de semana quedó incorporado al plantel el volante cruceño Raúl Justiniano, quién está satisfecho de pertenecer al elenco «rojo» y prometió aportar con su granito de arena para llevar al club hasta la Copa Libertadores de América.

Entre tanto el directorio y el técnico Aragonés, están pendientes de la posición que asuma Adrián Cuellar, quien posiblemente estaría intentando ser fichado por The Strongest, club clasificado para la Copa Libertadores de América.

# Bolivaristas Lozano y Reyes pasaron a Oriente Petrolero

Santa Cruz, (Jatha)

• *Oriente se refuerza*

Los jugadores de Bolívar, Adrián Lozano y Leonel Reyes, pasaron a Oriente Petrolero a cambio de Róger Suárez que se quedará en el equipo paceño durante el 2005, con sueldo que será definido por el jugador y los dirigentes.

El delantero estuvo en la incertidumbre de firmar para algún equipo cruceño, pero en las últimas horas el panorama cambió de buenas a primeras y el futbolista militará nuevamente en Bolívar con un contrato establecido por el elenco "verdolaga".

El trueque: Leonel Reyes jugará a préstamo y Lozano pasará de manera definitiva al club cruceño, mientras que Suárez estará en Bolívar por toda la temporada entre los "celestes", aunque una parte de su pase quedará afectado.

# EEUU celebra el día de Martin Luther King

Washington, (EFE)

**Con discursos y comidas de confraternidad conmemora este lunes, Estados Unidos el día de Martin Luther King, que rinde homenaje al asesinado luchador por los derechos civiles.**

El Presidente de EEUU, George W. Bush, rindió este fin de semana homenaje a la figura del premio Nobel de la paz, asesinado el 4 de abril de 1968 en un hotel de Memphis (Tennessee).

"El doctor Martin Luther King fue un estadounidense con visión de futuro y un líder dedicado que creyó profundamente en la libertad y la dignidad de cada persona. Su fe y su valentía siguen inspirando a EEUU y al mundo. Loamos su vida y su trabajo", declaró el Presidente en un breve comunicado.

Bush recordó que el líder antirracista "fue testigo presencial de la injusticia de una sociedad segregada", como la que vivió durante su infancia en Atlanta (Georgia).

King "se dio cuenta de que era necesario un cambio para garantizar el cumplimiento de la promesa de nuestra Constitución a todos los estadounidenses, y su liderazgo carismático despertó la conciencia de EEUU", agregó.

# Pianista Estrella busca en Sudamérica músicos

Buenos Aires, (EFE)

**El pianista argentino Miguel Angel Estrella busca por encargo de la Unesco músicos y bailarines sudamericanos no consagrados y ligados íntimamente a sus raíces, para dar un gran concierto en París en diciembre de 2006.**

El proyecto "La voz de los sin voz" arrancará oficialmente el 7 de marzo de este año, cuando el director general de la Organización de Naciones Unidas para la Ciencia, la Educación y la Cultura (Unesco), Koichiro Matsuura, lo presente en una ceremonia en el Teatro Colón de Buenos Aires, señaló Estrella al diario "Clarín".

Los artistas serán seleccionados por cinco jurados que actuarán por separado y darán su dictamen por escrito y los que sean finalmente elegidos participarán en un acto que tendrá lugar en París el 10 de diciembre de 2006, Día Internacional de los Derechos Humanos.

Estrella explicó que el proceso de selección ya ha comenzado y abarca a Argentina, Bolivia, Brasil, Colombia, Ecuador, Paraguay, Perú, Uruguay y Venezuela, los países que han comprometido su apoyo.

# Sin Bandera celebrará el éxito de su gira con álbum en México

Foto: SONY

*Sin Bandera ha superado la cifra de 1,8 millones de discos vendidos con sus dos álbumes, "Sin Bandera" (2001) y "De Viaje" (2003).*

México, (EFE)

**El dúo mexicano-argentino Sin Bandera, que concluirá su gira mundial el próximo 12 de febrero en Tijuana, noroeste de México, celebrará su gran éxito con el lanzamiento de una edición especial del álbum "De Viaje", que incluirá un DVD.**

Portavoces del sello discográfico Sony-Ariola anunciaron anteanoche que esta edición especial será lanzada el 7 de febrero.

El DVD estará compuesto con especiales de los conciertos que el dueto ofreció en la plaza de toros de Las Ventas de Madrid, el de Los Angeles, así como una galería de fotos y entrevistas.

Con "De viaje", Sin Bandera ganó por segunda ocasión el Grammy Latino, Premios Lo Nuestro y Premios Oye, entre otras distinciones.

Tanto a dúo como de manera individual, el mexicano Leonel y el argentino Noel, los miembros de Sin Bandera, han logrado cautivar al público y a sus colegas, quienes también les solicitan composiciones por separado.

En 2004 Leonel compuso temas para varios intérpretes, entre ellos Alejandro Fernández ("Me dediqué a perderte"), motivo por el cual la revista Billboard Magazine le nombró "Compositor del año".

Noel también compuso varios temas y participó en el último disco del grupo estadounidense Kumbia Kings.

La gira "De viaje", que comenzó en abril del 2003 en Puerto Rico, incluyó 150 conciertos con los que Sin Bandera visitó más de catorce países de América Latina y Europa.

Sin Bandera ha superado la cifra de 1,8 millones de discos vendidos con sus dos álbumes, "Sin Bandera" (2001) y "De Viaje" (2003). Sin Bandera quiere hacer sentir a través de su música un mensaje importante: que el sentimiento es la mejor vía de comunicación y el amor la energía primordial que le da sentido a todo.

Sin Bandera es, hoy por hoy y sin duda alguna, la revelación musical del año. Su primer sencillo se colocó rápidamente en los primeros lugares de popularidad y además, fue el tema principal de la telenovela mexicana "Cuando seas mía", de T.V. Azteca.

Los videos también llegaron a los listados en los canales de videos y programas televisivos en todo el mercado latino.

El duo ganó por segunda vez el Grammy Latino al Mejor Album Pop Vocal dúo o grupo, además recibieron el disco de oro por su reciente trabajo "De viaje"

# Una rumana de 67 años tuvo una niña luego de cesárea

Bucarest, (EFE)

• *Anciana embarazada*

Adrian Iliescu, la rumana de 67 años que esperaba gemelas para febrero, dio a luz en un hospital de Bucarest a una niña sana que pesó 1,450 kilos, tras decidir los médicos practicarle una cesárea al comprobar que la otra niña había muerto.

El Director del hospital Giulesti, Bogdan Marinescu, dijo que, tras confirmarse el sábado que una de las gemelas había perecido en el útero materno, los médicos decidieron intervenir.

La niña, que se llama Elisa María, está en la incubadora, aunque respira por sus propios medios e incluso ha tomado su primer alimento, un mililitro de glucosa, mientras que la madre se encuentra bien, informó Marinescu.

# Bridget Jones cristiana y enfrentada a la moralidad

Londres, (EFE)

El diario de una "Bridget Jones" de valores cristianos, enfrentada a los dilemas morales que le plantea el sexo, llega esta semana a las librerías del Reino Unido.

A través de sus páginas, "El diario de Kemi sobre la vida, el amor y todo lo demás" da cuenta del día a día de una joven londinense, que trabaja en el mundo de la publicidad, a semejanza de la ya legendaria solterona "Bridget Jones", nacida de la pluma de la escritora británica Helen Fielding.

Sin embargo, "Kemi" no comparte los peores vicios de "Bridget": ésta es abstemia, no fumadora, y su principal preocupación no es acostarse con un hombre, sino conciliar su vida con su nueva fe religiosa, lo que pasa por resolver las dudas morales que le plantea el sexo.

Su autora, la nigeriana Abidemi Sanusi, de 29 años, ha creado un personaje femenino que al igual que "Bridget", busca el hombre perfecto.

# Manzanero dice que todavía no hay planes con Luis Miguel

México, (EFE)

• *Luis Miguel*

El cantautor mexicano Armando Manzanero no tiene planes por el momento para seguir grabando discos con su compatriota Luis Miguel, a quien le hizo los arreglos musicales de su último trabajo, "México en la piel".

"Ahorita Luis Miguel acaba de sacar el álbum de música ranchera y de momento no hay nada, pero lo más posible es que se haga algo para su próximo material discográfico", aseguró el compositor mexicano.

Manzaner consideró que él y "El Sol" seguirá la colaboración porque "es una buena alianza".

"Yo escribo bien y él canta bien, por lo tanto debemos seguir juntos", declaró el compositor.

JORNADA
LA FUERZA DE LA VERDAD

AVISOS JUDICIALES
248-8163 • 248-7487

La Paz, lunes 17 | enero 2005

TAMBIÉN SE LLEVÓ GALARDÓN A LA MEJOR MÚSICA

Fotos: JORNADA

*DiCaprio con victoria que concluye luego de la pugna en una candidatura que integraban el español Javier Bardem («Mar adentro») y Johnny Depp («Finding Neverland»), entre otros.*

# "El aviador" sobrevoló a sus rivales en Globos Oro

*El film de Martin Scorsese, consiguió el galardón a la mejor película dramática, en una velada que también premió a su protagonista, Leonardo DiCaprio, como mejor actor.*

Los Angeles (EEUU), (EFE)

**"El aviador" sobrevoló al resto de sus rivales en la 62 edición de los Globos de Oro, premios otorgados por la Asociación de la Prensa Extranjera, que también galardonaron a la española "Mar adentro" como mejor película en habla no inglesa.**

La biografía del magnate Howard Hughes obtuvo el premio al mejor drama, además del galardón al mejor actor dramático, para Leonardo DiCaprio, y a la mejor banda sonora, para Howard Shore.

Fue una ligera ventaja de tres galardones sobre el resto de sus rivales en una velada muy repartida.

## Film Closer

"Closer" empezó como la gran favorita de la noche, con dos galardones a sus actores secundarios, el británico Clive Owen y la israelí Natalie Portman.

Sin embargo ahí se quedaron sus victorias en una velada que parecía dominada por la fuerza de "Million Dollar Baby".

El filme sobre una joven pugilista dio un fuerte derechazo a sus rivales cuando obtuvo el premio al mejor director para Clint Eastwood a pesar de que las quinielas habían dado como ganador a Martin Scorsese, realizador de "El aviador".

De ese modo, la victoria de Hillary Swank como mejor actriz dramática por su trabajo en "Million Dollar Baby" llegó sin sorpresa y hasta con la esperanza entre los asistentes de que el último premio de la velada, el de mejor filme dramático, fuera a manos de la última obra de Eastwood.

## Principal galardonado

No fue así y "El aviador" se convirtió en la principal ganadora de los premios de la Asociación de la Prensa Extranjera en Hollywood aplastando con su victoria los sueños del español Javier Bardem.

La victoria de DiCaprio con "El aviador" dejó a Bardem sin su estatuilla al mejor actor dramático por "Mar adentro".

Aún así la película española regresará a casa con las manos llenas al obtener el premio como mejor filme en lengua no inglesa.

"Hicimos un filme humilde pero con el que pensábamos que gracias a sus temas tenía una conexión universal, y el premio nos ha dado la razón", declaró a la prensa el realizador Alejandro Amenábar.

El premio a la mejor comedia o musical del año fue a parar a "Sideways", la película con mayor número de candidaturas, que finalmente hizo suyos dos de los premios.

Además de su victoria como mejor comedia, "Sideways" obtuvo el galardón al mejor guión.

"Es una película sobre encontrarse a sí mismo y estamos encantados de habernos encontrado aquí", indicó el productor de la cinta, Michael London.

En el campo de la televisión, la victoria fue para "Desperate Housewives", serie que obtuvo el premio como mejor comedia o musical y a la mejor actriz de comedia o musical, para Teri Hatcher.

Otros premios fueron a parar a Annette Bening como mejor actriz en un filme de comedia o musical por "Being Julia".

De todas, la victoria más cantada pero que a la vez provocó más emoción fue la de Jamie Foxx por su interpretación del genio de la música Ray Charles en la película biográfica "Ray".

Su victoria parecía segura, lo mismo que se ha vaticinado su triunfo en los Oscar, pero eso no impidió que el público se pusiera en pie para vitorear a Foxx, como ganador del premio al mejor actor en un filme de comedia o musical, y tararear las canciones de Ray Charles.

### MÚSICA

**Bebo Valdés busca sus raíces africanas mientras fusiona su música**

Punta del Este (Uruguay), (EFE)

El mítico pianista cubano Bebo Valdés está buscando sus "orígenes africanos" al mismo tiempo que disfruta sumergiéndose en nuevos géneros musicales en procura de un eclecticismo de calidad.

"En Salvador de Bahía (Brasil) me sentí más identificado que en mi tierra", confesó en una entrevista concedida a EFE en Punta del Este, donde el sábado participó del concierto de clausura de la décima edición del festival de jazz de Lapataia. Valdés, de 86 años y más de 40 de exilio, explicó que en la tierra de Gilberto Gil, se encontró "más cerca de Africa".

### GENTE

**Courtney Love recupera la custodia de su hija, Frances Bean**

Los Angeles (EEUU), (EFE)

La cantante Courtney Love recuperó en los tribunales la custodia de su hija, Frances Bean Cobain, de 11 años, dos años después de perderla tras ingerir una sobredosis de tranquilizantes.

Según indicó el abogado de Love, Howard Weitzman, la cantante obtuvo el lunes pasado el veredicto favorable de un juez para recuperar la custodia de Frances Bean, la hija que tuvo con Kurt Cobain, el cantante del grupo "Nirvana", quien se suicidó en 1994.

Hasta ahora, la niña había permanecido bajo tutela del padre adoptivo y la hermana de Love.

### CINE

**Angelina Jolie niega ser la causa de la separación de Pitt y Aniston**

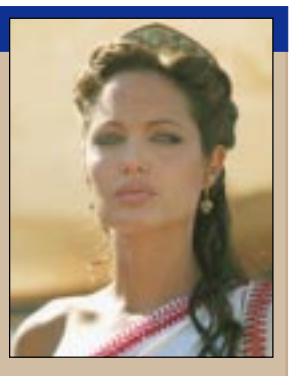

Londres, (EFE)

La actriz Angelina Jolie negó ser la causa de la ruptura matrimonial de Brad Pitt y Jennifer Aniston, desmintiendo así los rumores que apuntaban a un idilio con el actor.

"Me han acusado de ser una destructora de matrimonios, pero lo único que he sido para Brad es un hombro sobre el que llorar", confió Jolie a una amiga íntima, según el rotativo sensacionalista.

La actriz, que recientemente ha rodado junto a Pitt la película "El señor y la señora Smith", aseguró además que lo único que ha hecho es "ayudar" al actor Pitt.